LE MAGAZINE DE LA COMMUNAUTÉ URBAINE D'ALENÇON

# CUA le mag

juillet - août 2020 **# 7**

## GRAND FORMAT

## La CUA mobilisée chaque jour à vos côtés

CUA Communauté Urbaine d'Alençon

www.cu-alencon.fr

Communauté Urbaine d'Alençon

# SUIVEZ ET PARTICIPEZ À L'ACTUALITÉ DE LA COMMUNAUTÉ URBAINE D'ALENÇON

www.cu-alencon.fr

Partagez

Twittez

Observez

Développez
vos connaissances
& expertises

Découvrez-nous

Abonnez-vous
à la newsletter

# CUA le mag


# 7

juillet - août 2020


## SOMMAIRE


| | |
|---|---|
| ACTUALITÉS | 4 - 7 |
| GRAND FORMAT | 8 - 11 |
| TERRITOIRE DURABLE | 12 - 13 |
| ÉCONOMIE | 14 - 15 |
| TERRITOIRE EN ACTION | 16 - 18 |
| GÉNÉRATIONS | 19 |
| AU QUOTIDIEN | 20 |
| INTERVIEW | 21 |
| INITIATIVES | 22 |
| CULTURE | 23 - 24 |
| TOURISME | 25 |
| SORTIES | 26 - 27 |
| EN PRATIQUE | 28 |
| INSTANTANÉ (S) | 29 - 31 |


16

EAU ET ASSAINISSEMENT

EHPAD CHARLES AVELINE

19

MÉDIATHÈQUES

24

TOURISME

25

*En couverture :*
*le service Portage de repas à domicile de la CUA*

CUA Communauté Urbaine d'Alençon

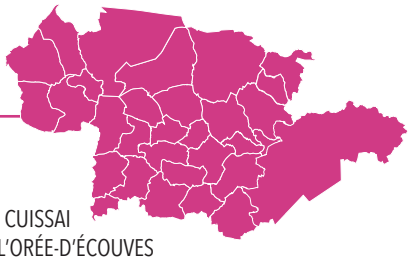

## Communes de la CUA

ALENÇON . ARÇONNAY. CERISÉ . CHAMPFLEUR . CHENAY . CIRAL . COLOMBIERS . CONDÉ-SUR-SARTHE . CUISSAI
DAMIGNY . ÉCOUVES . LA FERRIÈRE-BOCHARD . GANDELAIN . HESLOUP . LA LACELLE . LARRÉ . LONRAI . L'ORÉE-D'ÉCOUVES
MÉNIL-ERREUX . MIEUXCÉ . PACÉ . LA ROCHE-MABILE . SAINT-CÉNERI-LE-GÉREI . SAINT-DENIS-SUR-SARTHON
SAINT-ELLIER-LES-BOIS . SAINT-GERMAIN-DU-CORBÉIS . SAINT-NICOLAS-DES-BOIS . SAINT-PATERNE-LE CHEVAIN . SEMALLÉ
VALFRAMBERT . VILLENEUVE-EN-PERSEIGNE

Les services et protocoles présentés ici sont susceptibles d'évoluer en fonction des directives nationales et de l'évolution de l'épidémie. Pour suivre l'actualité de la CUA, rendez-vous sur www.cu-alencon.fr.

# L'ÉTÉ DANS LES CENTRES SOCIAUX DE LA CUA

**Malgré le contexte sanitaire, les centres sociaux de la CUA se mobilisent pour proposer des animations durant l'été.**

● Au centre social de Courteille, le "Café des amis de Courteille" ouvrira ses portes tous les lundis matin et jeudis après-midi. Des initiations à la mono-roue et aux échasses, des ateliers photo itinérants, ou encore du bubble foot feront aussi partie du programme. À l'accueil de loisirs, des temps forts seront programmés tous les jeudis (sorties mer, zoo de Cerza, etc.).

*Centre social de Courteille*
*Association Jean Zay*
*Rue Édouard Branly*
*61000 Alençon*
*02 33 80 49 07*
*accueil.cscourteille@gmail.com*
*Centre Social de Courteille - Alençon*

● Le centre socio-culturel Paul Gauguin organisera des ateliers parents-enfants. Des sorties (zoo de Jurques, Festyland, Papéa, etc.) et des soirées rythmeront aussi l'été. À l'accueil de loisirs, les enfants participeront notamment à des animations communes avec le centre de loisirs Robert Hée-Claude Varnier, situé à Saint-Germain-du-Corbéis.

*Centre socio-culturel Paul Gauguin*
*Maison des Initiatives Citoyennes (MIC)*
*Place de la Paix*
*61000 Alençon*
*02 14 17 17 77*
*contact.csgauguin@gmail.com*
*www.cspaulgauguin.fr*
*Centre Socioculturel Paul Gauguin*

● En raison de la crise sanitaire, le centre social Croix-Mercier va privilégier les animations de rue, notamment autour du sport. Pour l'accueil de loisirs, la structure a fait le choix de ne pas proposer de stages, nuitées et autres séjours. Des sorties pourraient néanmoins être organisées selon l'évolution de la situation.

*Centre social Croix-Mercier*
*17 rue Augustin Fresnel*
*61000 Alençon*
*02 33 31 83 39*
*cscm.secretariat@gmail.com*
*http://centresocialcroixmercier.com*
*Centre Social Croix Mercier*

● Le centre social ALCD de Saint-Denis-sur-Sarthon proposera aux enfants de l'accueil de loisirs des stages thématiques autour du projet "La Couleur des émotions", soutenu par le festival culturel Normandie Impressionniste. Des soirées parents-enfants (sophrologie, barbecue, pique-nique, pétanque, etc.) seront également organisées tout l'été.

*Centre social ALCD de Saint-Denis-sur-Sarthon*
*51 rue principale*
*61420 Saint-Denis-sur-Sarthon*
*02 33 27 40 02*
*alcd.saint-denis@wanadoo.fr*
*https://centre-social-alcd.webnode.fr*
*Alcd Centre-social*

● Au centre social Édith Bonnem, les animateurs proposeront aux enfants de l'accueil de loisirs des activités manuelles, sportives et éducatives autour du bien vivre avec la nature.

*Centre social Édith Bonnem*
*Place Édith Bonnem*
*61000 Alençon*
*02 33 26 58 51*
*centre.edith.bonnem@orange.fr*
*http://centre-social-edith-bonnem.org*
*Edith Bonnem*

# LE PROGRAMME DU SERVICE MÉDIATION

Comme chaque année, le service Médiation de la CUA proposera des animations d'été aux jeunes de 14 à 25 ans. Le programme sera ajusté en fonction de la situation sanitaire. Des sorties à la mer sont d'ores et déjà envisagées les 7 et 21 juillet et les 4 et 18 août. Des balades en VTT autour d'Alençon sont également prévues les 16 et 30 juillet et les 13 et 27 août.
Des séances de danse hip-hop auront lieu tous les mercredis soir, sur le terrain des Pommiers ou au centre social de Courteille. Si les conditions sanitaires le permettent, des tournois de foot inter-quartiers se dérouleront le 23 juillet dans le quartier de Courteille et le 20 août à Perseigne.

**INFO+**
**Renseignements au service Médiation de la CUA**
**Tél. 06 16 35 76 64 ou 06 04 47 01 84**

# L'ACCUEIL DANS LES MIC

Des protocoles de réouverture (impératifs sanitaires, organisation des locaux, etc.) ont été formalisés avec les associations hébergées dans les deux Maisons des Initiatives Citoyennes (MIC) situées à Alençon, pour une reprise des activités en juin. Durant l'été, les MIC s'animeront au rythme des accueils de loisirs des centres sociaux de Perseigne et Courteille. Les activités des associations reprendront en septembre, après la trêve estivale.

**MIC à Courteille, rue Édouard Branly - Tél. 02 33 80 49 00**

**MIC à Perseigne, place de la Paix - Tél. 02 33 32 41 67**

**L'ESPACE JEUNES DE COURTEILLE**
Installé rue de Vicques, au sein de l'espace Marie Terrier, le nouvel espace Jeunes de Courteille a ouvert ses portes peu de temps avant le confinement. Les jeunes profiteront donc de l'été pour investir pleinement les lieux. Le dimanche 28 juin, une première soirée "barbecue" a été organisée à l'initiative des jeunes.

# LE RENOUVELLEMENT DU CONSEIL DE COMMUNAUTÉ

La crise sanitaire a bouleversé le calendrier des élections municipales et l'installation du Conseil de communauté. Si le premier tour s'est déroulé comme prévu le dimanche 15 mars, le 2nd tour a été reporté au dimanche 28 juin dans les communes où l'élection n'a pas été acquise dès le 1er tour. Le renouvellement général des Conseils municipaux étant désormais effectif, le nouveau Conseil de communauté se réunira courant juillet pour procéder à son installation.

**LE CHIFFRE**

**64**

**C'est le nombre d'élus que compte le Conseil de communauté de la CUA.**

# L'EXPOSITION ANNUELLE DES ATELIERS DU CENTRE D'ART

Si les conditions sanitaires le permettent, l'association *Les Ateliers du Centre d'Art* organisera son exposition annuelle du samedi 29 août au dimanche 6 septembre à la Halle au blé, à Alençon. Événement phare de l'association, cette traditionnelle exposition présentera les travaux des adhérents. Pour la troisième année consécutive, une nocturne sera proposée le samedi 5 septembre.
(Retrouvez l'interview de Christian Cagnoli, président des *Ateliers du Centre d'Art*, page 21)

# LA RÉOUVERTURE DU CAMPING DE GUÉRAMÉ

Ouvert depuis le samedi 6 juin, le camping de Guéramé accueille les vacanciers jusqu'au mercredi 30 septembre. *« Nous avons revu notre organisation pour anticiper la baisse probable de la fréquentation en raison de la crise sanitaire »* explique **Geoffroy Lefebvre**, responsable du service Sport et Médiation de la CUA. *« Le bureau d'accueil est ouvert de 8 h à 13 h et de 15 h à 20 h, en juillet et août. Afin de respecter la distanciation, nous avons réduit la capacité d'accueil à 22 emplacements, contre 54 habituellement. La location des bungalows toilés a par ailleurs été supprimée. »*

Des aménagements ont été réalisés pour accueillir les vacanciers en toute sécurité dans ce contexte épidémique. Conformément aux préconisations de la Fédération Nationale de l'Hôtellerie de Plein Air (FNHPA), la CUA a mis en place un parcours et une signalétique pour accéder aux différents espaces. *« La zone sanitaire est équipée d'une entrée et d'une sortie différenciées pour éviter que les usagers ne se croisent. Nous avons également neutralisé un lavabo sur deux dans la partie réservée au nettoyage de la vaisselle. L'accès au bureau d'accueil est limité à 1 personne. Du gel hydro-alcoolique est aussi à la disposition des clients à l'accueil et dans les sanitaires. »*
Non rouverte depuis le 6 juin, au même titre que la salle détente, l'aire de jeux pour enfants pourrait être à nouveau accessible en fonction de l'évolution du cadre réglementaire.

**INFO+**
**Camping de Guéramé**
**65 rue de Guéramé, à Alençon**
**Tél. 02 33 26 34 95**
**campingguerame@cu-alencon.fr**

Informtions sur www.cu-alencon.fr

# APPLICATION DU PLUi

Le Plan Local d'Urbanisme intercommunal (PLUi) adopté par le Conseil de Communauté du 13 février 2020 porte sur 30 des 31 communes de la CUA (le PLUi ne s'applique pas à la commune de Villeneuve-en-Perseigne).

Depuis le 18 mars 2020, le Plan Local d'Urbanisme intercommunal (PLUi) s'applique pour les communes d'Alençon, Arçonnay, Cerisé, Champfleur, Damigny, Condé-sur-Sarthe, Colombiers, Cuissai, La Ferrière-Bochard, Hesloup, Lonrai, Mieuxcé, Pacé, Saint-Céneri-le-Gérei, Saint-Germain-du-Corbéis, Saint-Nicolas-des-Bois, Saint-Paterne-Le Chevain et Valframbert.

En revanche, en raison de la crise du coronavirus et de la législation liée à cette crise d'urgence sanitaire, l'application du PLUi sur les communes de Chenay, Ciral, Écouves, Gandelain, La Lacelle, Larré, Ménil-Erreux, L'Orée-d'Écouves, La Roche Mabile, Saint-Denis-sur-Sarthon, Saint-Ellier-les-Bois et Semallé, est reportée au 19 août 2020, en l'état actuel de la législation. Dans cette attente, les documents d'urbanisme antérieurs à l'adoption du PLUi restent applicables sur ces 12 communes.

**INFO +**
**www.cu-alencon.fr (rubrique "Urbanisme", sous-rubrique "Plan local d'urbanisme communautaire")**

# C'EST VOTÉ !

Jeudi 11 juin s'est tenu le dernier Conseil de communauté de la mandature [2014-2020] : la 1ère fois depuis la fin du confinement où le Conseil a pu se réunir en présentiel. Ordinairement organisée à la Halle aux toiles (Alençon), cette séance s'est exceptionnellement déroulée au parc des expositions Anova, offrant ainsi un espace nécessaire au respect et à la mise en œuvre du protocole sanitaire lié à la COVID-19.

Autre aspect inédit, le nombre de participants. En effet, la loi n° 2020-290 du 23 mars 2020 d'urgence a entraîné la modification de la composition du Conseil de communauté. Étaient ainsi invités à siéger à ce conseil "transitoire " 76 participants :

- les membres du bureau ;
- les nouveaux élus délégués des communes dont le Conseil municipal a été élu au complet au 1er tour des élections municipales du 15 mars 2020 ;
- les conseillers communautaires en exercice avant le 1er tour des élections et pour lesquels un 2nd tour des élections municipales était organisé le 28 juin dans leurs communes (Alençon et Hesloup).

Finances, économie, développement durable, travaux, affaires culturelles… Au total ce sont 75 rapports inscrits à l'ordre du jour qui ont été examinés et soumis au vote.

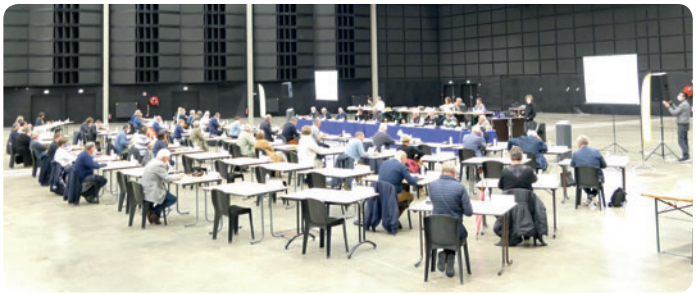

Retrouvez en téléchargement sur le site www.cu-alencon.fr (rubrique "Un territoire attractif", sous-rubrique "Les documents du Conseil de communauté") les délibérations votées. Une application multicritères (date, thème, rapporteur, mot-clé, etc.) guidera votre recherche.

# UN TERRITOIRE UNI ET SOLIDAIRE FACE À LA CRISE

Nous avons traversé une période particulièrement éprouvante durant laquelle la CUA a été au service de ses habitants.

La collectivité a pris, dès le début de la crise, des mesures afin de garantir le maintien de services publics essentiels inscrits dans le champ de ses compétences. La collecte des déchets ménagers, les transports urbains, ou encore le portage de repas à domicile, si utiles, ont pu ainsi continuer à fonctionner pendant toute la durée du confinement.

La CUA s'est également mobilisée pour aider les populations les plus fragiles, dont la situation de précarité s'est encore aggravée pendant la crise. Des kits de protection sanitaire ont notamment été distribués aux associations sociales et solidaires du territoire, leur permettant de poursuivre dans les meilleures conditions leurs missions d'aide alimentaire et de soutien aux plus démunis.

Cet élan de solidarité s'est aussi exprimé dans les domaines de la culture et du divertissement. Pendant la période de confinement, où l'isolement et l'ennui ont pu peser, la culture a joué un rôle majeur. Les établissements culturels de la CUA ont ainsi offert aux habitants des contenus à distance de qualité, via les outils numériques et les réseaux sociaux. L'évasion par la culture…

## LES AGENTS AU SERVICE DES HABITANTS

La mobilisation des agents de la collectivité et des salariés des entreprises délégataires ou prestataires (déchets ménagers, transports urbains, eau et assainissement, etc.) a été essentielle durant cette période de crise. En télétravail ou sur le terrain, les agents ont fait preuve d'une grande capacité d'adaptation pour répondre, dans les meilleures conditions possibles, aux besoins des habitants, des associations et des acteurs économiques du territoire.
Des services essentiels au quotidien de tous ont ainsi maintenu leurs activités au cours de ces semaines si particulières : la collecte des déchets ménagers, les transports urbains, la maintenance des réseaux (éclairage, eau et assainissement), le portage de repas à domicile, la gestion des autorisations d'urbanisme et des ventes immobilières, l'accompagnement des associations et des entreprises, la communication, etc.
Pour accompagner les habitants et les guider dans leurs démarches, les services de la CUA étaient joignables par téléphone, depuis un formulaire de contact sur le site internet et via la page Facebook.

# LES PLANS DE CONTINUITÉ DES SERVICES

Dès le début de la crise sanitaire, la CUA a pris des mesures pour adapter le fonctionnement de la collectivité et assurer le maintien de services publics essentiels. Cette adaptation opérationnelle s'est formalisée par un plan de continuité des services, détaillant les dispositions prises et l'organisation adoptée. Rédigé de façon synthétique, le document était actualisé chaque semaine en fonction de l'évolution de la situation. Communiqué à la presse locale et mis en ligne sur le site internet et la page Facebook de la CUA, il était également transmis à l'ensemble des agents de la collectivité.

Le dernier plan de continuité des services, détaillant les dispositions de sortie progressive de confinement, a été diffusé le 29 mai.

# LE BOOM DES USAGES NUMÉRIQUES

Parmi ses nombreuses conséquences, le confinement a fait bondir le recours aux technologies numériques. La CUA n'a pas échappé à la règle, en mettant en place le télétravail pour une grande partie de ses agents. En un temps record, la Direction des Systèmes Informatiques de la collectivité a mobilisé les outils nécessaires pour permettre aux agents de poursuivre leurs missions depuis leur domicile.

Les outils numériques et les réseaux sociaux ont également permis à la collectivité d'informer les habitants, de répondre à leurs besoins et de leur proposer une offre culturelle pendant et après le confinement. Le réseau des médiathèques de la CUA a ainsi donné la possibilité à tous les habitants du territoire, et non plus seulement aux abonnés,

d'accéder pendant deux mois aux ressources en ligne sur son portail : service de vidéo à la demande, presse en ligne et plateforme de formation en anglais. Les établissements culturels du territoire ont également créé un mur collaboratif (https://padlet.com/culturealencon) proposant des coups de cœur, des visites virtuelles, des livres à écouter, etc. De son côté, le Conservatoire à Rayonnement Départemental (CRD) a assuré la continuité pédagogique via un réseau de vidéoconférences ou d'envois de fichiers audio et/ou vidéo.

## LE CHIFFRE

## 6 304

**C'est le nombre de programmes en VOD mis à disposition de tous les habitants de la CUA sur la Médiathèque Numérique auquel s'ajoute près de 900 titres de presse en ligne.**

# LA CUA AUX CÔTÉS DES ASSOCIATIONS SOCIALES ET SOLIDAIRES

Pour permettre aux associations sociales et solidaires de poursuivre leur activité pendant la crise, la CUA leur a fourni des kits de protection sanitaire. Ces kits, dotés de masques, de gants à usage unique et de gels hydro-alcooliques, ont été distribués au Secours Populaire, la Croix-Rouge, la Régie des quartiers alençonnaise, les Restos du cœur, le Collectif d'Urgence ou encore AGIR La Redingote. La collectivité s'est également mobilisée pour répondre aux besoins des associations pendant et après le confinement.

Pendant la crise, l'action et l'engagement des associations auprès des habitants ont été d'autant plus importants que de nouvelles demandes sont apparues.

Le Secours Populaire, qui est resté mobilisé pendant tout le confinement, a ainsi ouvert son épicerie solidaire à de nouveaux publics, dont les étudiants. De son côté, la Croix-Rouge a relancé ses maraudes pour venir en aide aux SDF qui n'avaient plus de quoi se nourrir.

## DES MASQUES SOLIDAIRES

Face à la pénurie d'équipements de protection contre le coronavirus, les acteurs locaux de l'Économie Sociale et Solidaire (ESS) se sont très vite mobilisés pour fabriquer des masques en tissu lavables et réutilisables conformes aux normes AFNOR. Au fil des semaines, l'association ATRE (Atelier Tremplin pour la Réinsertion et l'Emploi) a ainsi été rejointe par le Collectif d'Urgence et les Jardins de l'Enfance. L'association AGIR La Redingote a aussi participé au dispositif en apportant un soutien logistique (tissus, élastiques, etc.). La CUA, qui a mis en synergie les différents acteurs, leur a commandé 4 000 masques pour équiper l'ensemble des partenaires.

**UN WEBINAIRE SPÉCIAL COVID-19**

Le mardi 28 avril, plus de 70 acteurs associatifs du département ont participé au webinaire organisé par le Réseau de Soutien à la Vie Associative de l'Orne (RSVA 61). Soutenue par la CUA, cette session d'échanges en ligne avait un double objectif : informer sur les aides et dispositifs mobilisables pendant la crise, et examiner les méthodes à appliquer pour maintenir les liens avec les salariés et/ou bénévoles pendant le confinement. Ce webinaire a permis aux associations d'échanger sur les difficultés auxquelles elles étaient confrontées et de partager des solutions qu'elles avaient commencé à mettre en œuvre.

# SORTIE DE CRISE : L'ORGANISATION DES SERVICES COMMUNAUTAIRES

La CUA a assuré la réouverture par étape de ses services dans le cadre de la stratégie nationale de déconfinement. Dès l'annonce par le gouvernement de la date du 11 mai, les services ont été à pied d'œuvre pour préparer la sortie de crise et la réouverture progressive des établissements recevant du public. La priorité de la CUA a été de répondre aux besoins et aux sollicitations des habitants, dans le strict respect des directives sanitaires gouvernementales.

Dans le domaine de la restauration scolaire, la collectivité a travaillé de concert avec les maires et les élus des communes pour que les cantines soient opérationnelles dès la réouverture des écoles. La Sodexo a pu ainsi servir des repas chauds dès le premier jour. En matière de transport scolaire, la collectivité et le réseau Alto ont aussi travaillé d'arrache-pied pour mettre en place une desserte satisfaisante et garantir des conditions de voyage conformes aux règles sanitaires.

Concernant la Petite Enfance, un principe de regroupement des établissements a été retenu, suite à un recensement des besoins auprès des familles. Le multi-accueil de Courteille a hébergé ainsi celui de Montsort tandis que le multi-accueil de Perseigne accueillait la crèche de Villeneuve et la halte-garderie de Saint-Germain-du-Corbéis.

Rouvertes au public sur rendez-vous depuis le mercredi 29 avril, les déchetteries Alençon Nord et Alençon Sud ont repris leur fonctionnement normal le mardi 2 juin, dans les mêmes conditions et aux mêmes horaires qu'auparavant.

Dans le domaine culturel, le réseau des médiathèques de la CUA a mis en place dès le mardi 26 mai un système alternatif et provisoire de prêt et de retour de documents, dans l'attente d'une réouverture complète de ses établissements. De son côté, le musée des Beaux-arts et de la Dentelle a rouvert ses portes le mardi 2 juin avec un système de visites libres pour les individuels sur rendez-vous. Même limitée, la jauge permet d'accueillir quotidiennement un nombre important de visiteurs. Enfin, concernant le Conservatoire à Rayonnement Départemental, les inscriptions/réinscriptions ont pu démarrer le lundi 8 juin (voir page 20).

## Diffuser les bonnes pratiques

La sécurité des usagers et des agents est au cœur du dispositif de déconfinement. Une vigilance toute particulière est ainsi accordée à la diffusion des messages d'information et de prévention dans tous les établissements et services : rappel des gestes barrières, affichage, marquage au sol, etc.

**L'INFO EN CONTINU**

Jusqu'à la reprise normale de l'activité, l'adaptation des services de la CUA fait l'objet d'une communication auprès des habitants et des partenaires. Les informations sont mises à jour en continu sous la forme d'un tableau de synthèse, disponible sur www.cu-alencon.fr.

# REPRISE DE LA DISTRIBUTION DES SACS BLEUS ET TRANSLUCIDES

Programmée en mars dernier, la distribution des sacs bleus (carton, cartonnettes, briques alimentaires, etc.) et translucides (ordures ménagères) dans les communes collectées en porte-à-porte a dû être annulée. Des agents de la Régie des quartiers alençonnaise, accrédités par la collectivité et munis de badges, assurent la distribution en porte-à-porte selon le nouveau calendrier suivant :

- Alençon centre-ville jusqu'au 17 juillet
- Alençon Courteille du 17 août au 11 septembre
- Alençon Villeneuve du 14 septembre au 23 octobre
- Alençon Perseigne du 14 septembre au 2 octobre
- Arçonnay du 24 août au 18 septembre
- Cerisé jusqu'au 24 juillet
- Condé-sur-Sarthe du 13 juillet au 21 août
- Damigny du 10 août au 11 septembre
- Le Chevain du 14 au 25 septembre
- Saint-Germain-du-Corbéis jusqu'14 août
- Saint-Paterne du 27 juillet au 7 août
- Valframbert du 20 juillet au 14 août

Ces distributions se feront dans le respect des mesures sanitaires. Les personnes absentes lors du passage des agents pourront contacter la Régie des quartiers alençonnaise pour convenir d'un rendez-vous (tél. 09 60 36 90 77). Des points de distribution ponctuels seront également organisés dans certaines communes.
La liste est consultable sur le site www.cu-alencon.fr.

**INFO+**
**Renseignements au service Déchets Ménagers de la CUA**
**26 rue Balzac, à Alençon**
**N° Vert 0 800 50 89 81 (appel gratuit)**
**ServiceDechetsMenagers@cu-alencon.fr**

**LE POINT SUR LES SACS NOIRS**
Pendant le confinement, l'utilisation des sacs noirs a été momentanément et exceptionnellement autorisée pour la collecte en porte-à-porte des ordures ménagères et du tri sélectif. À partir de la date de fin de distribution en sacs sur votre commune (voir ci-dessus), l'utilisation d'autres types de sacs sera de nouveau interdite sous peine de frais d'enlèvement. Les usagers, qui résident en habitat vertical et qui sont équipés de bacs collectifs pour les ordures ménagères, ne sont pas concernés par cette distribution. Ils peuvent donc continuer à utiliser des sacs noirs.

# LES DÉCHETS VERTS, UNE RESSOURCE À VALORISER

Tontes de pelouses, tailles de haies et d'arbustes, feuilles mortes, fleurs fanées… Le jardin produit une quantité importante de matières organiques. Des techniques simples vous permettent de les valoriser à la maison, plutôt que de les apporter systématiquement en déchetterie. Avec à la clé de nombreux avantages : des économies de temps et d'argent en limitant vos déplacements en déchetterie, une meilleure qualité de votre jardin avec moins d'efforts et de temps d'entretien, des économies sur l'achat d'engrais ou de désherbant, moins d'arrosage, etc. Votre jardin et l'environnement ne s'en porteront que mieux ! Ces solutions simples, économiques et écologiques sont détaillées dans un guide pratique édité par la CUA et téléchargeable sur le site www.cu-alencon.fr.

# LA CUA RECHERCHE DES PRODUCTEURS DE LÉGUMES

La CUA reconduit son appel à projets "Production de légumes pour la restauration collective et la vente de proximité". Co-financé par l'Europe et mené en partenariat avec la Chambre d'Agriculture de l'Orne, la coopérative Rhizome, Bio Normandie, le Parc naturel régional Normandie-Maine, le Conseil départemental de l'Orne, la SAFER, le Pays d'Alençon et Terre de liens Normandie, il est ouvert aux projets d'installation, ainsi qu'aux agriculteurs déjà installés qui souhaitent développer une nouvelle production de légumes de plein champ sur leur ferme.

Les dossiers de candidature sont à déposer avant le 16 septembre 2020 auprès du service Développement durable. La CUA, qui a identifié dans le territoire plusieurs parcelles propices au maraîchage, financera l'accompagnement des lauréats pendant trois ans : aide technique, administrative, comptable, juridique, etc.

La collectivité accompagne actuellement deux porteurs de projet retenus par le comité de sélection en septembre 2019. Ces porteurs de projet sont sur le point de commercialiser leurs légumes.

**INFO+**

**Renseignements au service Développement durable de la CUA**
**Tél. 02 33 32 40 26**
**L'appel à projets complet est téléchargeable sur www.cu-alencon.fr**

# DISPOSITIF TRAVAUX ÉNERGIE CONSEIL HABITAT : LE TÉMOIGNAGE D'UNE HABITANTE

Depuis plus de 45 ans, Odile L. habite une maison située à Alençon. Construite après-guerre, l'habitation tout en hauteur était très mal isolée. Avant d'engager des travaux, elle s'est adressée au dispositif TECH (Travaux Énergie Conseil Habitat) proposé gratuitement par la CUA à tous les habitants du territoire. *« Au départ, mon projet était d'isoler les combles »* explique la retraitée. *« Après visite du domicile, le conseiller TECH m'a suggérée divers scénarios pour améliorer la performance énergétique de la maison. J'ai finalement décidé d'engager des travaux complémentaires : pose de nouvelles fenêtres à double vitrage, isolation des murs au 2e étage et isolation du plancher du sous-sol. C'était plus cohérent. »*

Odile L. a également été accompagnée par le conseiller TECH pour obtenir des aides financières. *« Très compétent sur le plan technique, il m'a apporté tous les conseils utiles : analyse de mes besoins, évaluation énergétique de la maison, aspect financier, etc. Son expertise a été très précieuse »* conclut-elle.

**OÙ PRENDRE RENDEZ-VOUS ?**

**L'agence TECH est située 81 Grande-rue, à Alençon. L'accueil se fait sur rendez-vous en téléphonant au 02 61 67 18 85 ou en envoyant un mail à eie61@inhari.fr.**

## LE CHIFFRE

**163**

**C'est le nombre de projets accompagnés depuis le lancement du TECH en juin 2018.**

# LA CUA AUX CÔTÉS DES ACTEURS ÉCONOMIQUES

**La crise sanitaire liée à la pandémie du coronavirus se double d'une crise économique qui impacte lourdement les acteurs économiques. Consciente des difficultés que les entreprises connaissent ou rencontreront, la CUA a adopté des mesures concrètes et rapidement mobilisables pour soutenir le tissu économique local et sauvegarder l'emploi.**

## Le rôle de la MDE

Dès le début de la crise, la Mission Développement Économique (MDE) de la CUA s'est mobilisée pour répondre aux besoins des entreprises locales. *« Notre rôle a été de les orienter vers les dispositifs nationaux et régionaux existants »* explique **Lydie Javelle**, responsable de la MDE. *« Les plus petites entreprises et micro-entrepreneurs, entre autres, ne savaient pas toujours où trouver l'information et comment obtenir les aides auxquelles ils avaient droit. Nous avons poursuivi cette mission depuis le déconfinement. »*

## Des mesures d'urgence

Dès le début de la crise, la CUA a mis en place des mesures de soutien à l'économie locale, en dispensant sans justificatif les entreprises de tout paiement d'intérêts moratoires ou de pénalités de retard dans l'exécution de leurs engagements contractuels, et en accélérant la mise en paiement des factures non réglées.

Cette action d'urgence a été complétée par la mise en place d'avances forfaitaires de 20 % dans tous les marchés publics de plus de 20 000 € (contre 5 % auparavant) afin de redonner rapidement de la trésorerie aux entreprises.

## Les entreprises locataires de la CUA

La loi ne permet pas à une collectivité de supprimer les loyers des entreprises locataires de ses bâtiments. Néanmoins, la CUA a décidé de reporter les loyers de mars, avril et mai pour les entreprises qui en font la demande.

## La participation aux dispositifs régionaux

La CUA s'est associée aux Régions Normandie et Pays de la Loire pour abonder des dispositifs permettant d'aider les petites entreprises à faire face à la crise.

Financé sur le territoire par la CUA et la Région Normandie, le dispositif **"Impulsion Relance Normandie"** est destiné aux très petites entreprises, commerçants et artisans de moins de deux salariés ne pouvant pas bénéficier du Fonds de solidarité national. Cette aide prend la forme d'une subvention de 1 000 € pour les entreprises n'ayant pas de salarié et de 1 500 € pour celles ayant 1 ou 2 salariés.

Le **Fonds territorial Résilience** des Pays de la Loire s'adresse aux entreprises ayant ou non bénéficié du Fonds de solidarité national. Il est versé sous la forme d'une avance remboursable d'un montant de 3 500 € à 10 000 €, et jusqu'à 20 000 € pour les entreprises du tourisme, de l'hôtellerie, de la restauration, de l'événementiel, etc. ayant jusqu'à 20 salariés. Sur le territoire, ce fonds est alimenté par la CUA, la Région Pays de la Loire, le Département de la Sarthe et la Banque des Territoires.

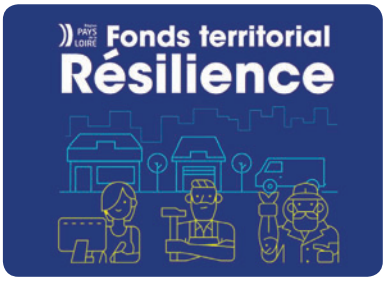


## LE CHIFFRE

**235 000 €**

**C'est le montant de l'enveloppe dégagée par la collectivité, afin de créer un Fonds d'intervention communautaire pour la relance de l'économie (soit 4 € par habitant de la CUA).**

# LE CENTRE ÉPIDE ACTEUR DE L'EMPLOI ET DE LA FORMATION DES JEUNES

© ÉPIDE

Créé en 2006 dans les anciens locaux de l'Institut Universitaire de Formation des Maîtres (IUFM), l'Établissement pour l'Insertion dans l'Emploi (ÉPIDE) d'Alençon est un acteur reconnu de l'insertion des jeunes. 6 jeunes sur 10 trouvent un emploi ou une formation professionnelle à la sortie du centre.
Cet établissement public s'adresse aux volontaires de 18 à 25 ans, sans emploi et peu diplômés. Accueillis en internat du lundi au vendredi, ils sont encadrés par des formateurs qui les aident à élaborer un projet professionnel individualisé, à se remettre à niveau dans différentes matières (français, mathématiques, informatique) et à faire l'apprentissage de la vie en collectivité. Ils apprennent à élaborer un CV et une lettre de motivation, ils découvrent des métiers, ils font des stages en entreprise, etc. Vivant les valeurs de la République au quotidien, ils acquièrent des savoir-faire et des savoir-être qui leur permettent de reprendre confiance et de se projeter dans l'avenir.
La durée moyenne du parcours est de 8 mois, durant lequel le jeune volontaire perçoit une allocation mensuelle. S'ajoute chaque mois une prime capitalisée qui est versée en cas de sortie positive.

**INFO+**
**Centre ÉPIDE d'Alençon**
**45 rue de l'École Normale**
**www.epide.fr**

Contact pour le recrutement des jeunes volontaires :
**Julie LEFEVRE - 06 80 31 70 51**
**julie.lefevre@epide.fr**

Contact pour les entreprises :
**Nicolas DAVID - 06 38 99 32 29**
**nicolas.david@epide.fr**

# UN TROISIÈME GEIQ SUR LE TERRITOIRE

Les Groupements d'employeurs pour l'insertion et la qualification (Geiq) sont des collectifs d'entreprises pilotés et gérés par ses adhérents. Engagés dans l'insertion des demandeurs d'emploi par la formation et la qualification, ils sélectionnent, recrutent et mettent à la disposition de leurs adhérents, des salariés en contrat d'alternance ou d'insertion. Les personnes recrutées bénéficient également d'un accompagnement social.
Après le Geiq BTP Orne spécialisé dans les métiers du bâtiment et le Geiq Multisectoriel Orne-Manche (industrie, commerce, services), une troisième structure s'est implantée l'an dernier sur le territoire : le Geiq Propreté Normandie. Créé à Rouen au début des années 2000, ce groupement compte désormais plus de 60 entreprises de propreté adhérentes dans toute la Normandie.

**INFO+**
**Geiq Propreté Normandie**
**Centre AFPA, 8 rue de l'Abbé Letacq, bât 6, à Alençon**
**Tél. 07 85 07 28 17**
**www.geiq-proprete-normandie.com**

# L'EAU ET L'ASSAINISSEMENT, DES ENJEUX DE SANTÉ PUBLIQUE

La distribution de l'eau potable et le traitement des eaux usées font partie des compétences majeures de la CUA. *« La collectivité fixe les tarifs et finance les investissements, tandis qu'Eaux de Normandie exploite les équipements dans le cadre d'une délégation de service public (régie intéressée) »* explique **Amélie Baudeloche**, responsable du service Eau et Assainissement de la CUA. *« La collectivité engage des budgets importants pour garantir le bon état de ses ouvrages. À titre d'exemple, la rénovation en cours des châteaux d'eau de Saint-Paterne s'élève à 1,3 M€ HT. Chaque année, environ 800 000 € HT sont consacrés au renouvellement des réseaux d'eau potable et 700 000 € HT aux réseaux d'eaux usées. »*

En 2019, 3 579 887 m³ sont sortis de l'usine des eaux située dans le quartier de Courteille, à Alençon.

Une fois utilisées par les usagers, les eaux sont dirigées vers les 33 stations d'épuration implantées sur le territoire. Au total, 3 719 954 m³ ont été traités en 2019, dont 3 402 683 m³ à la station de Saint-Paterne.

## 100 % conformes

Produire de l'eau potable et assainir les eaux usées répondent à des enjeux de santé publique. *« Les normes sanitaires sont très strictes et font l'objet d'un suivi permanent »* souligne Amélie Baudeloche. *« Concernant l'eau potable, l'Agence Régionale de Santé (ARS) assure des contrôles tout au long de l'année. En 2019, 100 % des analyses bactériologiques et physico-chimiques ont été conformes aux normes réglementaires. De la même façon, la CUA a pour obligation de traiter avec efficacité les eaux usées pour qu'elles ne polluent pas l'environnement. Là aussi, la collectivité a affiché un taux de conformité de 100 % sur les rejets dans le milieu naturel. »*

### LA NOUVELLE USINE DES EAUX EN SERVICE DÉBUT SEPTEMBRE

La nouvelle usine permettra d'améliorer et sécuriser l'alimentation en eau potable de la CUA, grâce notamment à la mise en place d'un traitement des boues. Une étape de décarbonatation permettra également de produire une eau beaucoup moins calcaire.

Eaux de Normandie a investi les nouveaux locaux administratifs le 11 mars dernier et a ouvert l'accueil clientèle. L'eau produite par le nouvel équipement sera distribuée à partir du début du mois de septembre, après validation des essais de mise en service et autorisation de l'Agence Régionale de Santé (ARS). La fin du chantier est prévue en février 2021, après la démolition de l'ancienne usine, la construction du bâtiment Réseaux (magasin de stockage et vestiaires) et les aménagements paysagers.

Pour rappel, le coût de l'opération s'élève à 14 M€ HT. Le projet est subventionné par le Conseil départemental de l'Orne (1,5 M€) et l'Agence de l'eau Loire Bretagne (subvention de 1,3 M€ et prêt à taux zéro de 3,1 M€).

Pour plus d'informations voir CUA le mag#5.

## LE CHIFFRE

**20 000**

**Ce sera la capacité de traitement en m³/jour de la nouvelle usine des eaux, contre 13 000 m³/jour actuellement.**

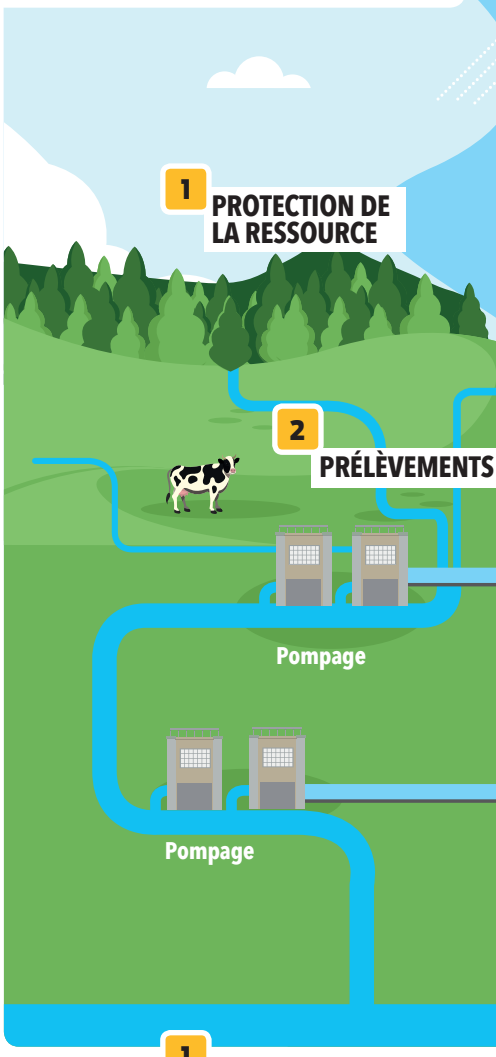


**1 PROTECTION DE LA RESSOURCE**

Périmètre de protection autour des captages

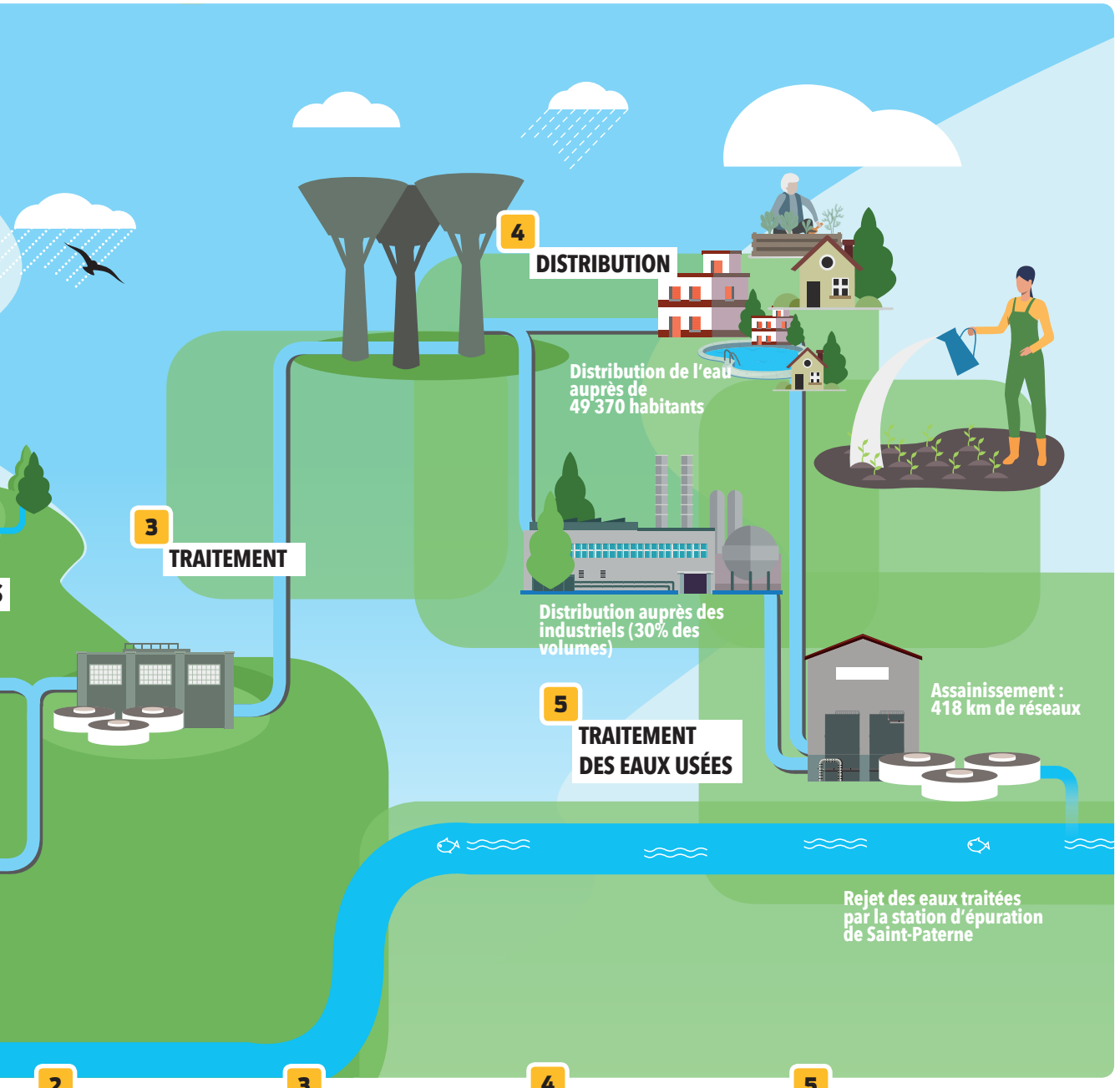


**2**

### PRÉLÈVEMENTS

4 millions de $m^3$ /an pour alimenter 18 communes

**3**

### TRAITEMENT

2 sites de production : Alençon (usine des eaux de Courteille) et Radon / Forges (forage, captage)

**4**

### DISTRIBUTION

22 réservoirs (stockage)
568 km de réseaux

**5**

### TRAITEMENT DES EAUX USÉES

33 stations d'épuration

# LE POINT SUR LA REPRISE DES CHANTIERS

**Après plusieurs semaines d'arrêt dû au confinement, les chantiers de la CUA ont repris progressivement, dans le respect des préconisations sanitaires définies par l'Organisme Professionnel de Prévention du Bâtiment et des Travaux Publics (OPPBTP). Cet arrêt forcé entraînera des retards dans les livraisons.**

### ● Dépôt de bus

La construction du nouvel équipement a repris fin mai rue Ampère, à Alençon. La livraison, initialement prévue en octobre prochain, est repoussée à décembre 2020 .

### ● RAM

Destinée à accueillir le Relais d'Assistant(e)s Maternel(le)s, la réhabilitation de l'ancienne école maternelle Jacques Prévert à Alençon, a repris le 25 mai. La livraison est prévue en mars 2021, et non plus fin 2020.

### ● Centre aquatique Alencéa

Les travaux d'extension du centre aquatique ont repris le 5 mai. Un système de mono-activité a été mis en place, avec la présence d'un seul corps de métier à chaque fois. Initialement prévue en février 2021, la livraison est repoussée à juin 2021.

### ● Station de trail

La construction du bâtiment d'accueil de la station de trail du massif d'Écouves, située route de l'Étang, a également pu reprendre. Les travaux seront prochainement achevés pour une mise en service fin juillet 2020, et non plus début juillet (voir CUA le mag#6).

### ● Déchetterie Alençon Sud

Les travaux de construction de la déchetterie d'Arçonnay ont repris le 4 mai. La livraison, prévue au 3e trimestre 2020, sera décalée d'environ un mois. Quand la nouvelle déchetterie sera en service, la CUA procèdera à l'extension et la mise aux normes de la déchetterie Alençon Nord.

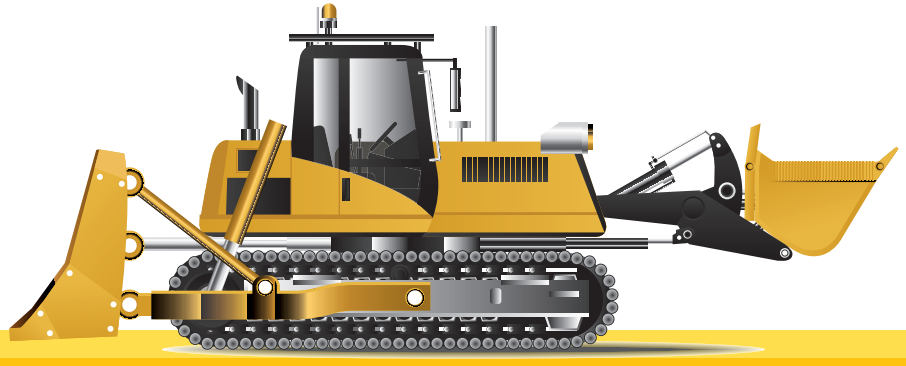

## DES CLAUSES SOCIALES POUR FACILITER LE RETOUR À L'EMPLOI

Qu'est-ce-qu'une clause sociale ? C'est l'obligation, pour une entreprise candidate à un marché public de travaux ou de services, d'intégrer à ses équipes des personnes éloignées de l'emploi : chômeurs de longue durée, bénéficiaires du RSA, jeunes de moins de 26 ans sans qualification ou expérience professionnelle, etc. Ces personnes peuvent ainsi s'engager dans un parcours d'insertion durable par l'emploi.
La CUA intègre systématiquement la clause sociale dans les marchés publics les plus importants. En 2019, 15 571 heures d'insertion ont ainsi été réalisées au sein de 12 entreprises mobilisées. La gestion et l'exploitation du réseau de transports urbains (4 995 heures), la reconstruction de l'usine des eaux (2 670 heures) et les travaux d'aménagements routiers à Arçonnay (690 heures) sont les principaux services ou chantiers concernés. En 2019, trois personnes ont été embauchées en contrat à durée indéterminée par les entreprises mobilisées.

**Les services et protocoles présentés ici sont susceptibles d'évoluer en fonction des directives nationales et de l'évolution de l'épidémie. Pour suivre l'actualité de la CUA, rendez-vous sur www.cu-alencon.fr.**

# L'EHPAD CHARLES AVELINE FACE À LA CRISE

Les résidents de l'Ehpad Charles Aveline ont vu leur quotidien fortement modifié par la propagation du coronavirus en France. Conformément aux mesures nationales, l'établissement a fermé ses portes à tout public extérieur dès le mardi 10 mars. Le confinement général des résidents en chambre, y compris sur les temps de repas, est entré en vigueur le lundi 23 mars. *« Le personnel soignant a fait preuve de beaucoup d'investissement et de créativité face à cette crise inédite »* confie **Patrick Blottière**, le directeur. *« Malgré les contraintes sanitaires, une aide à la marche et des animations dites "de couloir", à l'entrée des chambres, ont été proposées chaque jour aux résidents. »*

Dès le vendredi 20 mars, un réseau Skype a été mis en place pour permettre aux résidents de communiquer avec leurs proches. Les visites ont de nouveau été autorisées à partir du lundi 27 avril. *« Nous avons aménagé un "Espace de convivialité" dans le hall d'accueil. Accessible sur rendez-vous, cet espace permet aux résidents de voir leurs proches dans le strict respect des mesures sanitaires. »*

Dès le mois de mai, un allègement progressif du confinement a été mis en œuvre au sein de l'établissement, dans le respect des gestes barrières. *« Nous organisons des repas par petits groupes, en respectant la distanciation physique et l'écart entre les tables. Le retour à la vie sociale est important »* souligne le directeur.

# LES DEMANDES DE PORTAGE DE REPAS À DOMICILE EN HAUSSE

Les aînés de plus de 60 ans et les adultes handicapés sont parmi les plus vulnérables en période de crise sanitaire. Organisé par le CCAS d'Alençon, le service Portage de repas à domicile de la CUA a été renforcé pour faire face à la situation. *« Nous avons connu une forte augmentation des demandes dès le début du confinement »* explique **Ludovic Prod'Homme**, responsable du Pôle Senior au CCAS. *« Il a fallu réorganiser les tournées pour intégrer les nouveaux bénéficiaires. Chaque agent a une vingtaine de plateaux supplémentaires à livrer dans le même créneau horaire. »*

D'importantes mesures sanitaires ont été mises en œuvre pour garantir la sécurité des bénéficiaires et du personnel de livraison. *« Les agents sont munis d'un masque, d'une visière, de gants à usage unique et de gel hydro-alcoolique. Ils ne pénètrent plus à l'intérieur du domicile et déposent le plateau à l'entrée du logement »* détaille Ludovic Prod'Homme.

## LE CHIFFRE

**57**

**C'est le nombre de nouveaux inscrits au service Portage de repas à domicile depuis le début de la crise sanitaire.**

# ABONNEMENTS ET INSCRIPTIONS : BIEN PRÉPARER SA RENTRÉE 2020 - 2021

## LES TRANSPORTS POUR LES SCOLAIRES

Le réseau de transports urbains de la CUA dispose de 24 lignes desservant les établissements scolaires du territoire. Chaque année, les scolaires représentent environ 25 % des voyages effectués dans les bus et cars Alto.
Pour prendre un abonnement, il suffit de se rendre à l'agence Alto, située place du Champ-Perrier, à Alençon. On peut également s'abonner en ligne en créant un compte sur le site www.altobus.com. Gratuit pour les élèves de maternelle, l'abonnement annuel s'élève à 52 € pour les élèves en élémentaire et à 70 € pour les collégiens et lycéens.

**INFO+**
**Agence Alto, 1 place du Champ-Perrier, à Alençon**
**Tél. 02 33 26 03 00**
**www.altobus.com**

D.R.

**LE CHIFFRE 1118**

**C'est nombre d'abonnements scolaires souscrits au réseau Alto pour l'année 2019-2020.**

## MUSIQUE ET THÉÂTRE AU CONSERVATOIRE

Les inscriptions au Conservatoire à Rayonnement Départemental sont ouvertes jusqu'au 10 juillet, puis du 24 août au 9 septembre. Le dossier est disponible sur www.cu-alencon.fr. Vous devez le retourner dûment complété par courriel (conservatoire@cu-alencon.fr) ou par voie postale (Communauté Urbaine d'Alençon – Conservatoire à Rayonnement Départemental – CS 50362 - 61014 Alençon Cedex). N'oubliez pas de joindre un justificatif de domicile de moins de trois mois.
Pour vous aider à compléter le dossier, il est possible de prendre rendez-vous avec l'équipe administrative du Conservatoire, via la plateforme numérique http://cu-alencon.fr/rdv-conservatoire ou en téléphonant au 02 33 32 41 72.

## LA RESTAURATION SCOLAIRE

C'est le moment d'inscrire votre enfant au service de restauration scolaire de la CUA. Les inscriptions s'effectuent à la mairie ou au SIVOS du lieu de scolarisation de votre enfant. Il est également possible de s'inscrire auprès du service Éducation de la CUA. En raison du contexte sanitaire, les inscriptions se font uniquement sur rendez-vous dans l'un des trois établissements suivants à Alençon : la Halle au blé, l'espace France services de Perseigne et l'espace France services de Courteille (anciennement Maisons des services au public). Vous pouvez prendre rendez-vous en ligne sur la plateforme http://alencon.fr/rdv-service-education ou en téléphonant au 02 33 32 41 00.
Pour faciliter vos démarches, il est conseillé de pré-remplir le dossier d'inscription avant votre rendez-vous. Ce dossier est disponible sur le site www.cu-alencon.fr.

**INFO+**
**Renseignements au département de l'Éducation et des Proximités**
**Tél. 02 33 32 41 00**

Christian Cagnoli avec une œuvre d'un adhérent des Ateliers du Centre d'Art

*« N'hésitez pas, franchissez nos portes ! »*

# Christian Cagnoli

**Présidée par Christian Cagnoli depuis plus de cinq ans, l'association *Les Ateliers du Centre d'Art* accueille actuellement 270 adhérents qui développent leur esprit créatif en pratiquant une discipline artistique.**

***Il y a quelques années, le Centre d'Art Contemporain a changé de nom pour devenir Les Ateliers du Centre d'Art. Pourquoi ?***

*L'expression "art contemporain" nous semblait trop restrictive. On peut pratiquer l'art contemporain au centre, mais ce n'est pas exclusif. De plus, le terme évoque un certain élitisme qui peut faire peur. Or, notre but est de démocratiser les pratiques artistiques en étant accessibles au plus grand nombre.*

***L'association regroupe actuellement combien d'adhérents ?***

*Nous avons environ 270 adhérents, soit environ 70 de plus qu'il y a cinq ans. Du débutant au confirmé, nous accueillons des enfants à partir de 6 ans, des ados et des adultes. Les cours sont encadrés par 7 professeurs diplômés. Le panel des disciplines est extrêmement large : dessin, peinture, modelage, mosaïque, laque, BD mangas comics, croquis, sculpture, etc. Nous avons également un cours d'arts appliqués, destiné aux lycéens qui souhaitent s'orienter vers les métiers d'art. Depuis trois ans, nous proposons un cours de dentelle à l'aiguille animé par une dentellière de l'Atelier National du Point d'Alençon. Ce cours, unique en France, obtient un grand succès. Il y a quelques années, nous avons aussi mis en place un cours "découverte" intergénérationnel, qui permet de s'initier à une discipline différente chaque trimestre.*

***Quels partenariats avez-vous engagés avec les établissements scolaires ?***

*Depuis l'an dernier, nous sommes partenaire du collège Racine, à Alençon, pour les classes à horaires aménagés en arts plastiques (CHAAP). Nous recevons aussi les élèves des établissements scolaires du quartier de Courteille, à Alençon, où nous sommes implantés. Nous accueillons également régulièrement des personnes en situation de handicap. Des partenariats, dans ce sens, sont en cours de développement. En matière d'animations, nous organisons des goûters d'anniversaire pour les enfants, sur le même principe qu'au centre aquatique par exemple.*

***Que diriez-vous aux habitants du territoire pour les inciter à s'inscrire aux Ateliers du Centre d'Art ?***

*J'ai une formule que j'utilise souvent : « N'hésitez pas, franchissez nos portes ! Le plus talentueux des plasticiens a forcément débuté à un moment donné. » Il faut oser, se lancer et surtout ne pas être intimidé par le regard des autres.*

**INFO +**

**Les Ateliers du Centre d'Art**
**15 rue Saint-Exupéry, à Alençon**
**Tél. 02 33 28 89 38**
**centre-art-alencon@wanadoo.fr**
**www.centredart-alencon.org**

# CHAINE DE SOLIDARITÉ

Vous avez été très nombreux, petits et grands, à envoyer vos messages de soutien aux professionnels qui ont continué à travailler pour chacun de nous pendant toute la période de confinement : nous vous en remercions chaleureusement. Nous les avons relayés sur notre compte Instagram durant plusieurs semaines. Voici quelques-unes de ces réalisations.

**Toutes les contributions sont à retrouver sur notre compte Instagram : www.instagram.com/CUAlencon.**

**Les services et protocoles présentés ici sont susceptibles d'évoluer en fonction des directives nationales et de l'évolution de l'épidémie. Pour suivre l'actualité de la CUA, rendez-vous sur www.cu-alencon.fr.**

# LES VISITES DU MUSÉE SUR RENDEZ-VOUS

Le musée des Beaux-arts et de la Dentelle de la CUA a rouvert ses portes au public le mardi 2 juin, après autorisation préfectorale. L'établissement applique un strict respect des mesures sanitaires arrêtées par l'État : distributeur de gel hydro-alcoolique à l'accueil, aménagement d'un parcours à sens unique pour éviter que les visiteurs ne se croisent, pose d'une signalétique au sol, etc. Le port du masque est obligatoire pour toutes les personnes de plus de 10 ans. *« Nous limitons le nombre de visiteurs (30 personnes par créneau) pour que la distanciation physique soit respectée. Les visites se font exclusivement sur réservation, via notre site internet ou par téléphone »* précise **Johanna Mauboussin**, conservateur du musée. *« La limitation de la jauge nous permet néanmoins d'accueillir chaque jour un nombre important de visiteurs. Nous sommes en mesure de répondre à toutes les demandes. »*

**INFO+**

**En juillet et août, le musée est ouvert du lundi au vendredi de 10 h à 12 h et de 14 h 18 h, du samedi au dimanche de 10 h à 12 h 30 et de 13 h 30 à 18 h**
**Réservations et tarifs sur http://museedentelle.cu-alencon.fr**
**Tél. 02 33 32 40 07**

# CE QUI ATTEND LES VISITEURS

L'espace Cambodge, qui devait rouvrir ses portes le 17 mars après travaux, est désormais accessible au public. Parée d'une nouvelle scénographie, la section abrite des objets exceptionnels très largement mis en valeur. Le nouvel espace met également en avant la personnalité de l'Alençonnais Adhémard Leclerc, qui a fait don de sa collection au musée.

Les visiteurs peuvent aussi découvrir l'exposition temporaire "Jardins intérieurs", qui devait démarrer le 20 mars dernier. Organisée à l'occasion du 10e anniversaire du label Unesco, cette exposition présente les œuvres de la plasticienne Marjolaine Salvador-Morel. L'artiste ornaise crée des sculptures en fil de nylon en utilisant la technique de la dentelle à l'aiguille.

# DES ENTRÉES GRATUITES AVEC PASS'ORNE

Le musée des Beaux-arts et de la Dentelle fait partie des nombreux partenaires de "L'Orne dans ma poche", l'application multiservices du Conseil départemental de l'Orne. Téléchargeable sur l'App Store et le Play Store, cette appli propose à ses utilisateurs des entrées gratuites au musée et autres établissements culturels et de loisirs du département, via le module Pass'Orne. Un QR Code, obtenu lors de la réservation du Pass, est à présenter sur le lieu de l'offre pour bénéficier de l'entrée gratuite.

# UN SERVICE DE "PRÊT À EMPORTER" DANS LES MÉDIATHÈQUES

Après plus de 2 mois de fermeture due au confinement, les 6 médiathèques du réseau de la CUA ont rouvert le mardi 26 mai : les 3 établissements alençonnais (Aveline, Courteille, Perseigne) et les bibliothèques de Champfleur, Saint-Germain-du-Corbéis et Saint-Denis-sur-Sarthon. Il s'agit d'une réouverture très partielle, puisque les salles et les rayons ne sont pas accessibles au public. *« Nous proposons un service d'emprunt et de retour qui permet de renouer les liens avec les usagers en respectant les gestes barrières »* explique **Emmanuelle Bitaux,** directrice du réseau des médiathèques de la CUA. *« Ce service fonctionne uniquement sur rendez-vous, qu'il faut prendre sur le portail du réseau ou en téléphonant au 02 33 82 46 00. C'est un numéro unique pour tous les établissements du réseau. »*

La réservation des documents s'effectue sur le portail du réseau, via l'espace personnel. Ceux qui n'ont pas accès à Internet ont la possibilité de réserver par téléphone. *« Les usagers peuvent emprunter 10 livres, 10 CD et 5 DVD pour une durée de 6 semaines, contre 4 habituellement. Pour faire sa sélection, on peut consulter le catalogue en ligne, les coups de cœur des bibliothécaires, les nouveautés, les sélections, ou encore utiliser le module de recherche sensitif CultureWok. »*

Le retour des documents s'effectue sans aucun contact, grâce à des automates et des caisses mis à la disposition des usagers. *« Les locaux des médiathèques et bibliothèques ont été réaménagés pour accueillir les usagers dans le strict respect des directives sanitaires »* précise Emmanuelle Bitaux. Les documents rendus sont mis en quarantaine, puis nettoyés avant de réintégrer le circuit de prêt.

Les bibliothèques de Pacé, Villeneuve, Valframbert et Écouves ont également rouvert ponctuellement pour permettre aux habitants de rendre et emprunter pour l'été.

**INFO+**
**http://mediatheques.communaute-urbaine-alencon.fr**
**Tél. 02 33 82 46 00**

## REPÉRÉS POUR VOUS PAR LES BIBLIOTHÉCAIRES

### LE MYSTÈRE SAMMY WENT

Christian White
(Denoël, 2019)
Lorsque qu'un inconnu s'approche de Kim pour lui dire qu'elle a été kidnappée 28 ans auparavant, tout son monde s'écroule. Après la stupéfaction, la jeune femme décide alors de remonter le fil de son histoire. Un formidable thriller.

### LE CODE VIVALDI

Nathalie Somers
(Didier Jeunesse, 2020)
Prenez deux ados aux caractères bien trempés, une intrigue bien ficelée et la magnifique ville de Venise en arrière-plan et vous obtiendrez un roman d'aventures savoureux et plein de charme.

### LIBEREZ-NOUS !

Patrick George
(École des Loisirs, 2016)
Voici un album sans texte aux illustrations sobres et colorées, qui joue sur des mises en scène d'animaux grâce à un ingénieux système de calques. Pour de jolis échanges entre enfants et adultes. À partir de 2 ans.

### HOMESICK

Shake Shake Go
(Beaucoup Music, 2018)
Le quintet franco-britannique Shake Shake Go revient avec un 2e album Homesick, plus profond et mature. Un album percutant d'où se dégage une énergie communicative !

# LA CUA MISE SUR LE TOURISME LOCAL

Quel sera l'impact de la crise sanitaire sur la saison touristique ? *« Il est difficile de se prononcer, car beaucoup d'incertitudes demeurent sur la périodicité des contraintes sanitaires »* confie **Vincent Lucas**, directeur de l'office de tourisme de la CUA. *« Je pense néanmoins que les Français vont rester prudents dans le choix de leur destination. Ils vont privilégier le calme, la campagne et les grands espaces, plutôt que les lieux touristiques très fréquentés. Le territoire de la CUA a une carte à jouer dans le domaine, avec la présence de trois pôles d'attractivité majeurs : la forêt d'Écouves, le massif de Perseigne et les Alpes Mancelles. »*

Le directeur de l'office de tourisme mise sur le tourisme local pour compenser l'absence probable des visiteurs étrangers. *« J'espère que les Normands et les Ligériens resteront dans la région et qu'ils seront solidaires des acteurs touristiques de leur territoire fortement impactés par la crise. On peut aussi compter sur la présence des cyclotouristes et des camping-caristes, qui ont fait leur grand retour après la levée des 100 km. »*

Pour attirer la clientèle sur la destination, l'office de tourisme va consacrer un budget important à la communication. Il y aura une campagne numérique sur Facebook et Google incluant Paris, sur une thématique famille, senior et spiritualité. Une campagne dans la presse écrite est en cours de réflexion. *« Nous sommes également co-financeurs de la campagne régionale de relance baptisée "Normandie, ailleurs c'est ici !". Les Alpes Mancelles, avec une vue de Saint-Céneri-le-Gérei, ont fait partie des premières affiches éditées »* précise Vincent Lucas. *« Nous avons aussi engagé une refonte de notre site internet. »*

En matière de promotion, l'office de tourisme a lancé des séjours thématiques pour les couples, les familles ou les groupes d'amis, en valorisant les points forts du territoire (nature, station de trail, hébergements insolites, etc.). Ces séjours ont été fournis clés en main à de grandes agences de voyage partout en France.

## COUP D'ŒIL SUR LES ANIMATIONS D'ÉTÉ

Tous les samedis après-midi, les visiteurs pourront découvrir Saint-Céneri-le-Gérei à bord d'une calèche de 4 places permettant de respecter les mesures sanitaires. Des visites thématiques par petits groupes seront également organisées le week-end. Des visites à thème seront aussi proposées à Alençon le mardi et le vendredi à 11 h et 15 h. Il y aura des visites "flash" de 30 mn et des visites de 2 h. Pour la première fois, des cani-randos (randonnées à pied avec des chiens de traineaux) seront organisées au départ de Saint-Céneri-le-Gérei. Sur réservation uniquement, ces randos originales et ludiques accompagnées par un musher sarthois se feront par groupe de 4 à 9 personnes. Tout l'été, l'office de tourisme de la CUA proposera également un jeu concours via sa page Facebook. Ce jeu de piste en ligne permettra de gagner des bons d'achats chez les commerçants Shop'in Alençon.

**INFO+**
**Renseignements à l'office de tourisme de la CUA**
**Place de la Magdeleine, à Alençon**
**Tél. 02 33 80 66 33**
**www.visitalencon.com**

# CRISE SANITAIRE : LA PAROLE AUX PROGRAMMATEURS

**Le monde du spectacle vivant est frappé de plein fouet par la crise sanitaire. Trois programmateurs du territoire évoquent la gestion de la crise et les perspectives de reprise.**

D.R.

## Julien Raimbault
### Anova

L'arrêt de l'activité est tombé au début d'une période qui est pour nous l'une des plus fortes de l'année. Ce sont donc plusieurs mois de préparation qui sont partis en fumée d'un coup. Mais nous avons vécu cela avec un certain fatalisme, car nous étions conscients de la situation.

À Anova, l'activité est gelée jusqu'après la rentrée. Nous espérons une reprise à la fin du mois de septembre. Des spectacles, dont certains affichent complet, sont programmés dans les mois qui suivent et il va falloir se positionner avec les productions pour mettre en œuvre les mesures décidées par les autorités. À l'heure actuelle, nous sommes encore dans l'attente, et non pas dans l'action. Nous serons soumis aux mêmes contraintes pour l'espace Satellite, à la différence près que la jauge est beaucoup plus réduite. Avec nos clients, nous pourrons imaginer des solutions plus simples à mettre en œuvre. Là aussi, nous attendons les arbitrages des autorités et le calendrier des mesures.

Notre secteur d'activité a une grande capacité de résilience. Nous l'avons démontré après les attentats de 2015, quand il a fallu mettre en œuvre des mesures pour poursuivre nos événements. Malgré cela, l'adhésion du public a été très rapide. Et j'espère que ce sera encore le cas quand nous rouvrirons nos portes.

**www.anova-alenconexpo.com**

© Céline Ferry

## Céline Ferry
### La Luciole

À l'annonce de la fermeture, nous entamions un mois très riche en programmation. La première urgence a donc été de contacter les productions pour caler des dates de report et en informer le public. Reporter les concerts était une priorité, non seulement pour soutenir les artistes, mais aussi pour ne pas décevoir les spectateurs. Dès le début de la crise, le bureau de l'association s'est mobilisé pour faire face à la situation. Les salariés se sont aussi beaucoup investis pour que La Luciole reste vivante pendant cette période si particulière. Nous avons eu des contacts réguliers avec nos partenaires institutionnels, qui nous ont apporté leur soutien. Nous avons également collaboré à distance avec les acteurs de la fédération nationale et du réseau régional des musiques actuelles, pour trouver ensemble des solutions de sortie de crise. Tous ces liens ont été très précieux.

Nous avons élaboré plusieurs scénarios de reprise pour la rentrée. Si les normes sanitaires sont les mêmes qu'actuellement, cela implique une diminution de la jauge, des circulations différentes dans les locaux, une adaptation de nos propositions artistiques, etc. L'enjeu sera d'appliquer les mesures de façon stricte, tout en préservant la convivialité de notre lieu. Nous avons hâte de retrouver notre public et de partager de nouvelles pépites musicales avec lui.

**www.laluciole.org**

© Snat 61

## Régine Montoya
### Scène nationale 61

À l'annonce de la fermeture de tous les lieux de spectacles, mon premier réflexe a été de saisir mon téléphone pour reporter les dates prévues dans les semaines suivantes. Il a fallu aussi organiser le télétravail de l'équipe. Nous avons pu ainsi boucler la prochaine saison et finaliser le programme des Échappées Belles. En fait, le travail a continué comme avant, mais sans l'accueil du public et des artistes.

Il y a encore des incertitudes sur les conditions de réouverture. Nous avons anticipé au maximum en travaillant sur plusieurs scénarios. Nous serons prêts le moment venu. Je m'adapterai, je rebondirai, mais je ne laisserai pas le plateau vide. Quitte à ajuster la programmation ou démultiplier les représentations, si la jauge est fortement réduite.

Après la crise, les gens auront envie de sortir, de prendre du plaisir et de rire, comme cela s'est passé après les attentats de 2015. J'ai d'ailleurs ajouté deux spectacles comiques au programme de la prochaine saison.

**www.scenenationale61.com**

Agenda des sorties à retrouver sur www.cu-alencon.fr


# ENSEMBLE RESTONS VIGILANTS

Les bons réflexes pour se protéger et protéger les autres

gouvernement.fr/info-coronavirus
0 800 130 000 (appel gratuit)

# LES NUMÉROS UTILES

## Autorisations d'urbanisme
6/8 rue des Filles Notre-Dame - Alençon
**02 33 32 41 53**
AU@cu-alencon.fr

## Conservatoire à Rayonnement Départemental
13 rue Charles Aveline - Alençon
conservatoire@cu-alencon.fr
**02 33 32 41 72**

## Déchets Ménagers
26 rue de Balzac - Alençon
**0 800 50 89 81** (appel gratuit)
ServiceDechetsMenagers@cu-alencon.fr

## Éclairage public
Rue Alexandre 1er - Alençon
**0 800 46 38 79** (appel gratuit)

## Musée des Beaux-arts et de la Dentelle
Cour carrée de la dentelle - Alençon
**02 33 32 40 07**
musee@cu-alencon.fr
http://museedentelle.cu-alencon.fr

## Office de tourisme de la CUA
Maison d'Ozé - Place de la Magdeleine - Alençon
**02 33 80 66 33**
contact@visitalencon.com
www.visitalencon.com

## Petite enfance
6/8 rue des Filles Notre-Dame - Alençon
**02 33 32 41 00**

## Portage de repas à domicile
24 place de la Halle au blé - Alençon
**02 33 32 41 70**
portagederepas@cu-alencon.fr

## Réseau des médiathèques
http://mediatheques.communaute-urbaine-alencon.fr

- **Médiathèque Aveline - Alençon**
  **02 33 82 46 00**
- **Médiathèque de Courteille - Alençon**
  **02 33 29 56 55**
- **Médiathèque de Perseigne - Alençon**
  **02 33 26 69 82**
- **Médiathèque de Champfleur**
  **02 33 31 20 02**
- **Bibliothèque d'Écouves - Radon**
  **02 33 28 94 37**
- **Bibliothèque de Pacé**
  **02 33 27 24 87**
- **Médiathèque de la Vallée du Sarthon - Saint-Denis-sur-Sarthon**
  **02 33 27 03 07**
- **Bibliothèque de Saint-Germain-du-Corbéis**
  **02 33 32 94 24**
- **Bibliothèque de Valframbert**
  **02 33 81 99 21**
- **Bibliothèque de Villeneuve-en-Perseigne - La Fresnaye-sur-Chédouet**
  **02 43 34 51 94**

## Numéros d'urgence
- **SAMU : 15**
- **Pompiers : 18 ou 112**
- **Médecin de garde : 116 117 ou 15**
- **Pharmacie de garde : 32 37**

Retrouvez l'ensemble des coordonnées des communes de la CUA sur **www.cu-alencon.fr**

**Communauté Urbaine d'Alençon**
Hôtel de Ville - CS 50362 - 61014 Alençon cedex
**02 33 32 40 00**
**Contactez le magazine**
**02 33 80 87 23**
communication-cu@cu-alencon.fr

**Directeur de la publication :** Ahamada Dibo / **Coordination :** Soazig Joubert / **Rédactrices en chef :** Céline Courtin, Séverine Mariel-Joliveau / **Rédaction :** Alban Désile / **Photos :** service Communication, David Commenchal, 2M-productions, sauf mention contraire / **Illustration :** Didier Birée - Freepik (pages 16, 17 et 18) / service Communication (page 27)
**Conception maquette et mise en page :** Didier Birée
**Impression :** Vincent Imprimeries / Tirage : 30 600 exemplaires
**Dépôt légal :** juillet 2020 / Impression selon les normes environnementales PEFC et FSC
Communauté Urbaine d'Alençon - Hôtel de Ville, CS 50362, 61014 Alençon cedex – ISSN 2649-2725

PEFC 10-31-1087 Certifié PEFC pefc-france.org
IMPRIM'VERT Votre imprimeur agit pour l'environnement

# INSTANTANÉ(S)

**À quoi ressemblait la vie durant les 8 semaines de confinement dans les 31 communes de la CUA ? La réponse en images.**

# INSTANTANÉ(S)

LA FERRIÈRE-BOCHARD

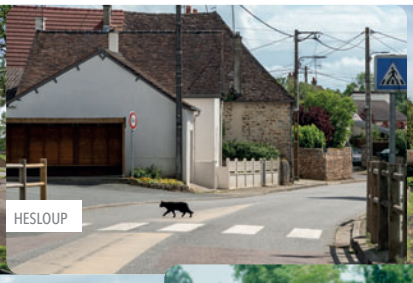
HESLOUP

GANDELAIN

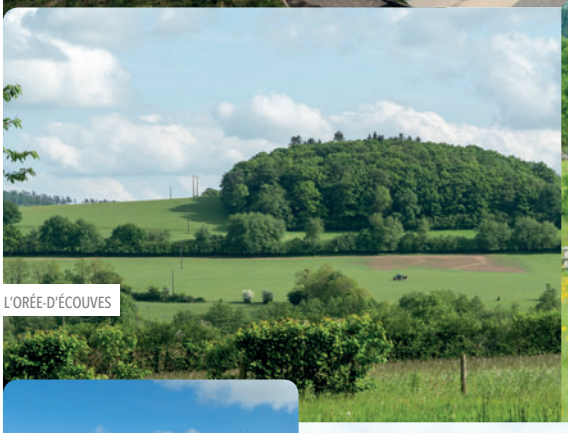
L'ORÉE-D'ÉCOUVES

LARRÉ

MIEUXCÉ

LONRAI

MÉNIL-ERREUX

LA LACELLE

# INSTANTANÉ(S)

**Et tout l'été, sur notre compte Instagram, baladez-vous avec nous dans les 31 communes qui composent la Communauté Urbaine d'Alençon - www.instagram.com/cualencon**

juillet - août 2020 #7

CUA le mag

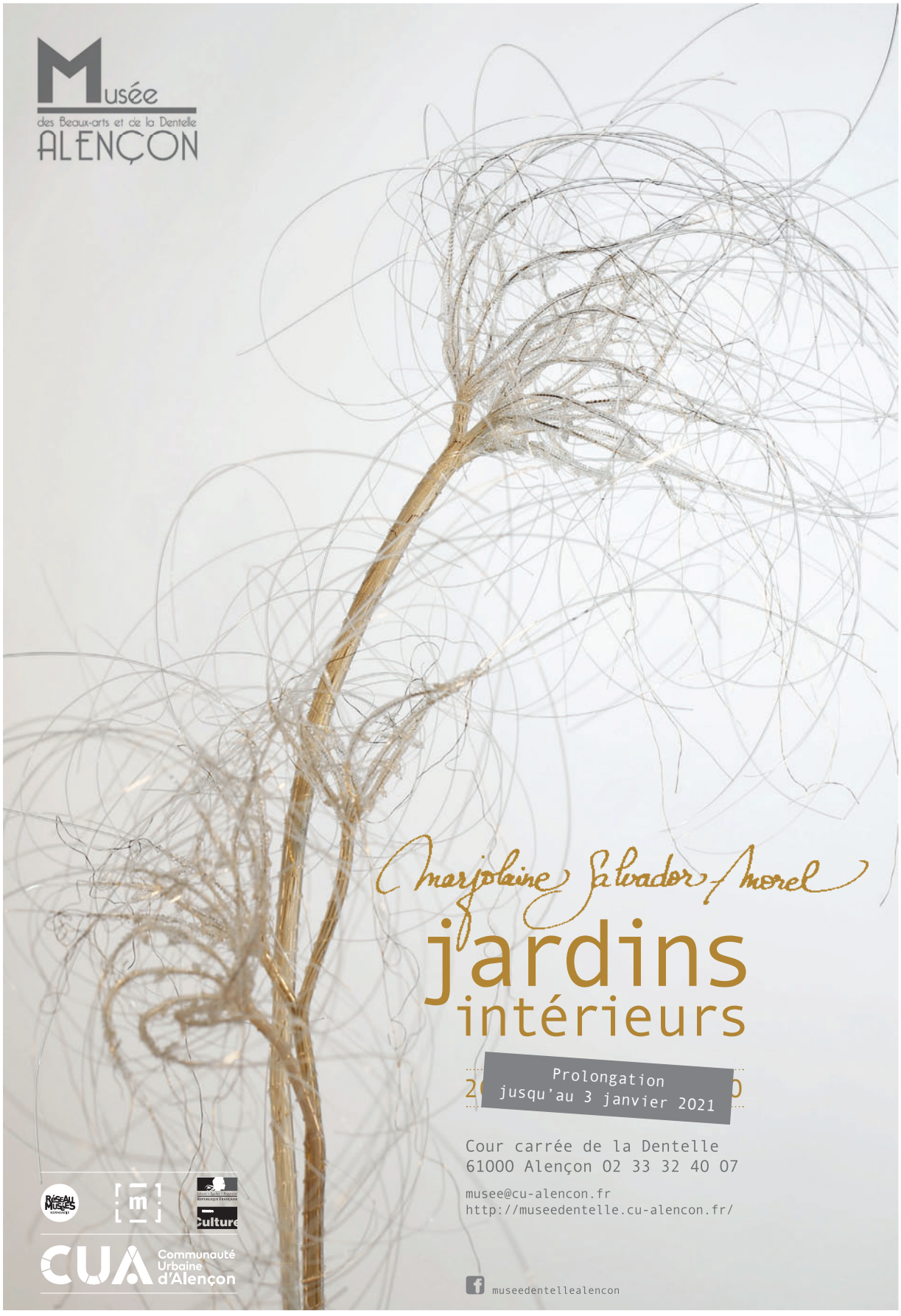


Photo : Marjolaine Salvador-Morel • Graphisme : Chloé Sadoun